CENTRAL EUROPE Program 2007-2013

TRANSENERGY Konferencia
Budapest, 2012. szeptember 13.

TRANSENERGY: Termálvizek az Alpok és a Kárpátok ölelésében

Lubor Jusko
JTS CENTRAL EUROPE PROGRAMME

CENTRAL EUROPE Program bemutatása

Strukturális és Kohéziós Alapok 2007-2013

1. **Konvergencia** **(ágazati operatív programok)**
2. **Regionális versenyképesség és foglalkoztatás** **(KM Regionális Operatív Program)**
3. **Európai Területi Együttműködési Programok** **(Central Europe)**

Európai Regionális Fejlesztési Alap

CENTRAL EUROPE Program bemutatása

9 ország
8 nyelv
Több mint 60 régió
Több száz elképzelés
Több ezer ember részvétele a projektekben
Több millió embernek hoz hasznot a program

CENTRAL EUROPE Program bemutatása

8 EU ország
1 harmadik ország

Terület:
Közel 1,050,000 km²

Népesség:
közel 148 millió lakos

Forrás:
~230 Mio € ERFA

CENTRAL EUROPE Program bemutatása

Fő célkitűzések

A területi kohézió erősítése, a belső integráció előmozdítása, és a versenyképesség növelése Közép-Európában

4 Prioritás

- Az innováció támogatása Közép-Európában
- Közép-Európa külső és belső elérhetőségének javítása
- A környezet felelős használata
- Városok és régiók versenyképességének és vonzerejének növelése

Projektek mérete, időtartama és támogatása

Javasolt projekt méret:

- 1-5 millió EUR összes költségvetés (átlag 2 Mio EUR ERFA)

Partnerség:

- Legalább 3 résztvevő ország (átlagos partner szám: 11 partner), vezető partner elv

Javasolt projekt időtartam

- 30 - 36 hónap (max 48 hónap)

Támogatási intenzitás

- 75%: Ausztria, Németország, Olaszország
- 85%: Csehország, Lengyelország, Magyarország, Szlovákia, Szlovénia
- 75%: CENTRAL EUROPE területen kívüli EU partnerek

A transznacionális projektek eredményeinek hozzá kell járulniuk a Közép-Európai térség fejlődéséhez

Program végrehajtás

- **4 Felhívás Pályázatra + 1 „Meghívásos” felhívás Stratégiai projektekre**

  megtörtént. A projektek kiválasztásra kerültek és a támogatás jóvá lett hagyva

- **124 jóváhagyott projekt**
  - 1. felhívás: 29 projekt
  - 2. felhívás: 37 projekt
  - 3. felhívás: 28 projekt
  - „Meghívásos” felhívás Stratégiai projektekre: 7 projekt
  - 4. felhívás: 23 további projekt kerül támogatásra

Program végrehajtás

- **Monitoring Bizottság**
- **Irányító Hatóság** – Igazoló Hatóság, Audit Hatóság

  (Bécsi Regionális Önkormányzat, Osztrák Szövetségi Kancellária)
- **Közös Szakmai Titkárság** (Bécs)

  Program dokumentumok
- **Magyarország**

  Nemzeti Fejlesztési Ügynökség

  Első Szintű Nemzeti Ellenőrzés (FLC) rendszer

  VÁTI Nonprofit Kft.

  Nemzeti társfinanszírozás és megelőlegezési támogatás

Energiahatékonyság és megújuló energiaforrások

Együttműködés a régiók hatékony megújuló energia források használatában

▪A Közép-Európai Program támogatja a regionális energia terveket, melyek elősegítik a helyi megújuló energia források használatát:

- Helyi energia akció tervek fejlesztése
- Javaslat a biomassza interregionális használatára
- Interaktív geotermális web-portál létrehozása
- Javaslat a megújulók használatának növelésre
- Az irányítási eszközök fejlesztése a bioenergia területén

Energiahatékonyság és megújuló energiaforrások

A témákkal foglalkozó Közép-Európai projektek

- Együttműködés az épületek szén-dioxid kibocsátásának csökkentésében
  - *CEC5*
  - *CoP*
  - *EnergyCity*
  - *EnSURE*
  - *GovernEE*

Energia hatékonyság és megújuló energiaforrások

A témákkal foglalkozó Közép-Európai projektek

- Együttműködés megújuló energia források hatékony használatában
  - *TRANSENERGY*
  - *4Biomass*
  - *CEP-REC*
  - *COACH BioEnergy*
  - *CoP*
  - *GUTS*
  - *ENERGYREGION*
  - *MANERGY*
  - *ReSource*
  - *REZIPE*
  - *RUBIRES*
  - *SEBE*
  - *VIS NOVA*

CENTRAL EUROPE tevékenység:

Projekt kiadványoktól a Facebook-ig

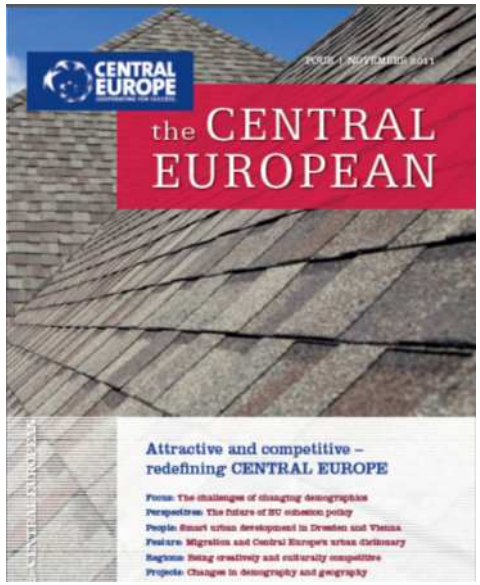

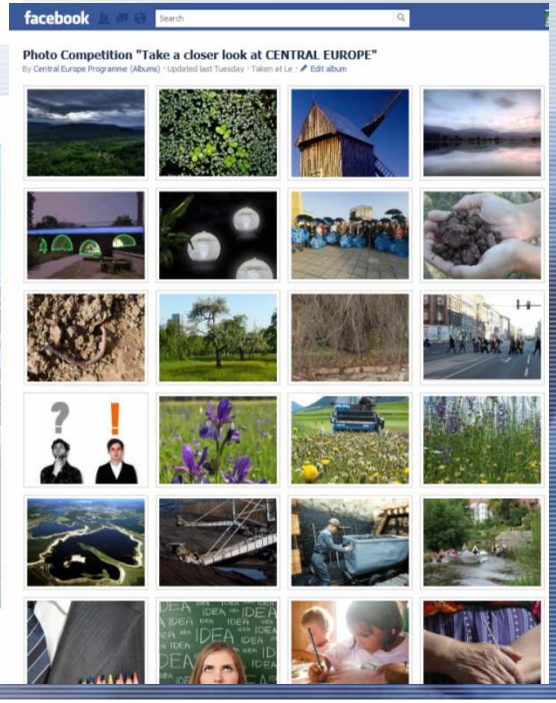

Bari, Puglia, Italy

Urban regeneration brings hope to Italian town

Bari is a large town with a population of about 320 000, situated in the Puglia region on the southeast Adriatic coast of Italy. The Bari programme, part of what is known as the URBAN Community Initiative set up to target neighbourhoods in extreme deprivation, was recently able to breathe life back into the oldest and one of the most run-down parts of Bari, the port area of the Bari Vecchia, home to around 8 000 people.

By developing new economic activities, providing customised training for certain social groups, improving social services and regenerating public places, the programme has had an impact not only on the town itself but also on the whole region creating a blueprint for development.

New life to run-down areas

The URBAN Community Initiative typically addresses problems of isolation, poverty and exclusion through a package of projects that combine the rehabilitation of obsolete infrastructure with economic and labour market actions. These are complemented by measures to combat social exclusion problems in run-down neighbourhoods, and measures to upgrade the quality of the environment.

The Bari project itself aimed to support new economic activities through the development of a craftwork sector, a new tourist sector and the provision of new accommodation for university students. These economic activities helped create new employment opportunities for local people in support of other actions included in the URBAN programme.

The Bari-URBAN programme also led to improvements in public services. Two public buildings housing social services were renovated: one in Largo Annunziata and the Biblioteca della mendicità. Crime prevention and public safety have been improved by the upgrading of street lighting, as well as the addition of three new '24-hour' centres run by volunteers.

More than a place of transit

Until very recently Bari was little more than a transit hub for visitors, a place to pass through en route to somewhere else. The renovation of the local surroundings, however, is being used as a way of encouraging more people, not only from Bari itself, but tourists from further afield, to visit the previously run down Bari Vecchia area.

"My experience with the URBAN project has been fully positive: the financing available thanks to the project gave me the chance to open an individual enterprise which brings out my abilities after years and years of work experience in other firms."

GANIELA DISTEFANO, RESTAURO DI OPERE D'ARTE

222 Investing in our regions – Urban and rural development

EU funding

The Bari-Urban project was allocated €8.19 million from the ERDF for the period 1994 to 1999

Public places and areas of architectural interest have been given a well-needed facelift. A case in point is the Palazzo del Sedile, a private historical building that once hosted the city hall, whose Clock Tower has been completely refurbished. In addition to this, Fortino Sant'Antonio, a Middle Age fortified building, has been completely renewed and transformed into one of the most significant structures dedicated to cultural and leisure events. Together these activities under the Bari-URBAN project have all gone towards turning around a once severely deprived and run-down area.

Locals out enjoying the revamped port area of Bari

Urban and rural development – Investing in our regions 229

TOVÁBBI INFORMÁCIÓK

CENTRAL EUROPE Programme
Joint Technical Secretariat

Museumstrasse 3/A/III
A-1070 Vienna
Phone: +43 1 4000 76132
Fax: +43 1 4000 9976141

Email: Lubor.jusko@central2013.eu

Internet: **www.central2013.eu**